- **TALLER 3: PERDONA TU HERMANO 'Él se enojó y no quería entrar' (Lc 15,28)**

- Taller 1:
- Itinerario espiritual del hijo menor
- Asume indigencia, abre
- Desecha la culpa
- Se levanta
- Va en pos del Padre

- Taller 2: Perdóname
- Percatarse del amor de Dios
- Pedir perdón
- Reconciliación con Dios

- Perdonar al otro es de lo más difícil
- Algunos mueren sin perdonar
- Todos tenemos alguien a quien perdonar
- ¿Perdonarías aunque no te pidan perdón o no te restituyan el daño?

- Las ofensas, en especial en familia son fuertes
- Familiares abandonan
- Parejas engañan
- Padres, hijos o esposos no apoyan cuando se necesita

- Se anidan resentimientos:
- odio,
- deseos de revancha,
- rabia
- dolor

- Estos sentimientos consumen
- No es fácil perdonar
- Por eso se dice: Perdono pero no olvido
- Y se vive anclado en el pasado

- Al resistir perdonar se permanece encerrado y preso en las actitudes de la persona que lastimó

- Se requiere todo un proceso de liberación

- Reflexionar:
- ‘El pasado ya pasó’
- Nunca podremos cambiarlo
- Está totalmente fuera de nuestro poder
- Pero el futuro nos pertenece

- Solo podremos vivir el futuro en plenitud si nos liberamos de lo que nos ha dejado atrapados en situaciones fuera de alcance

- Sólo se perpetúan a través de la culpabilidad y rencor'

- (Rosa Argentina Rivas Lacayo, Saber Perdonar, Barcelona 2012)

- ¿Qué tan dispuesto estás para perdonar?
- La parábola del Padre Misericordioso ofrece enseñanzas importantes sobre el perdón al hermano

LA PALABRA:

- *Su hijo mayor estaba en el campo*

- *Cuando vino y se acercó a la casa, al oír la música y cantos, llamó a uno de los criados y le preguntó qué era lo que pasaba*

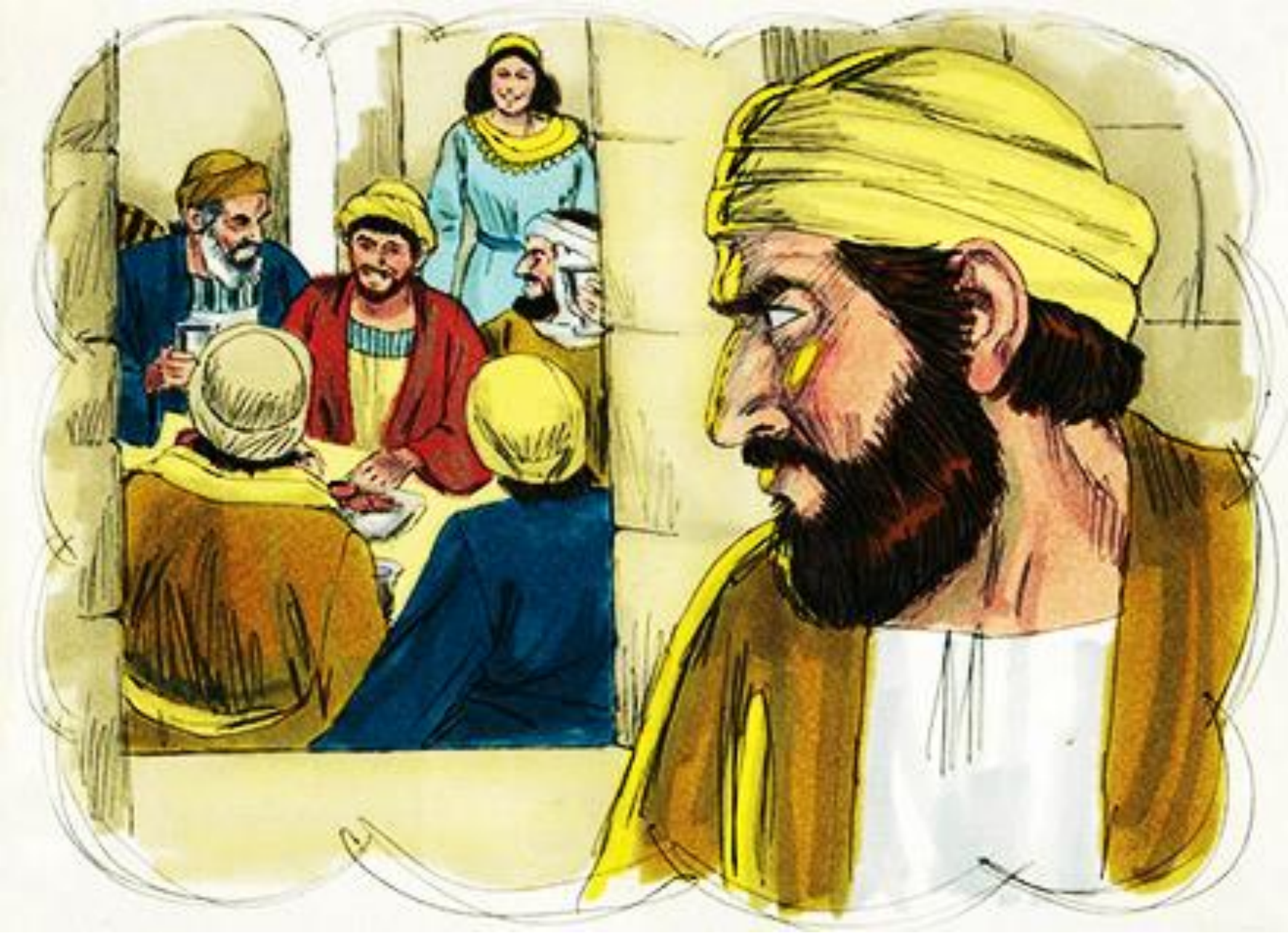

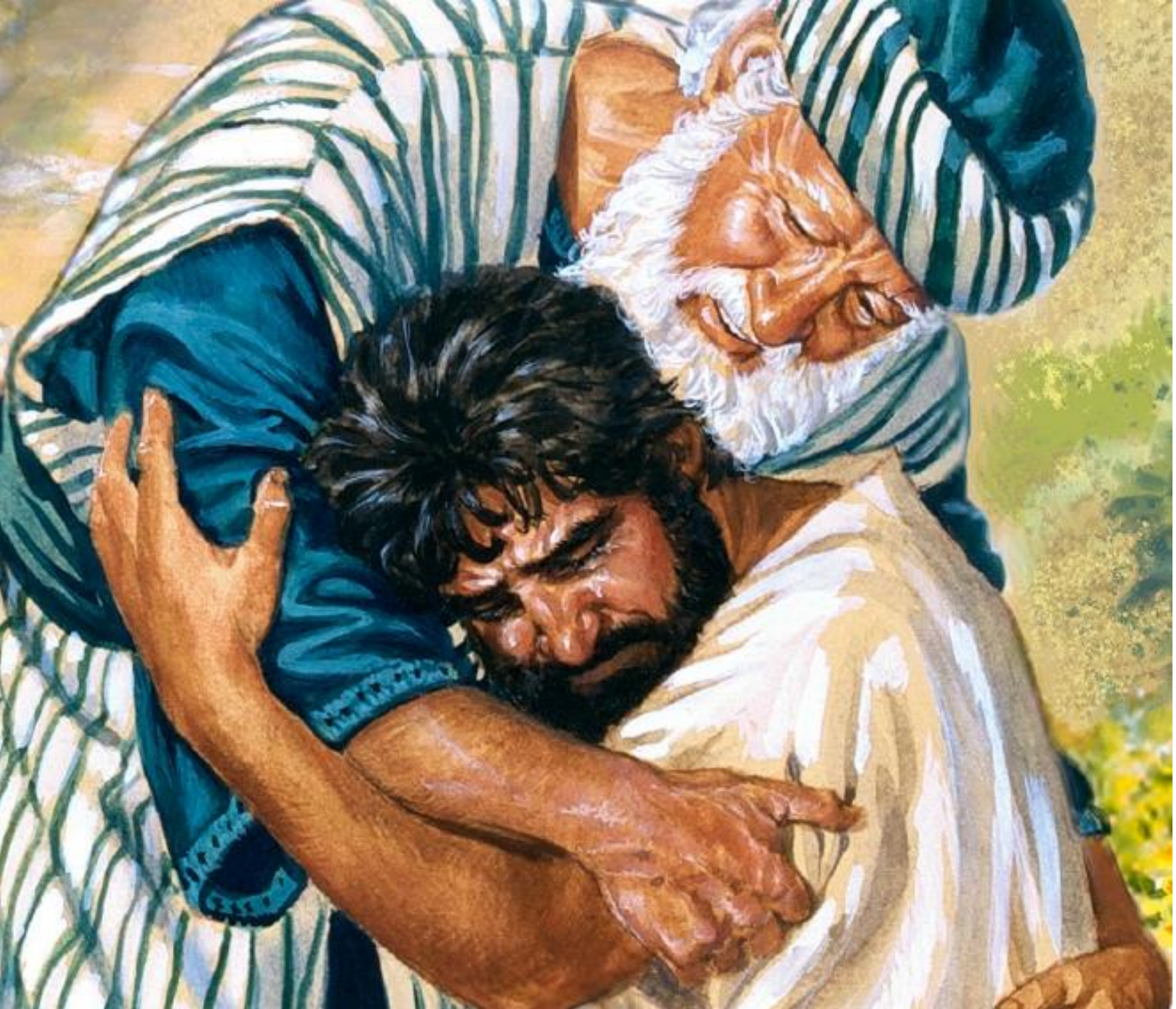

- El criado le dijo:
- ‘Ha regresado tu hermano y tu padre ha matado el ternero gordo, porque lo ha recobrado sano’
- El hijo mayor se enojó y no quería entrar

- Su Padre salió

- Trataba de convencerle, pero el hijo mayor le contestó:

- *'Hace ya muchos años que te sirvo sin desobedecer jamás tus órdenes y nunca me diste un cabrito para celebrar una fiesta con mis amigos*

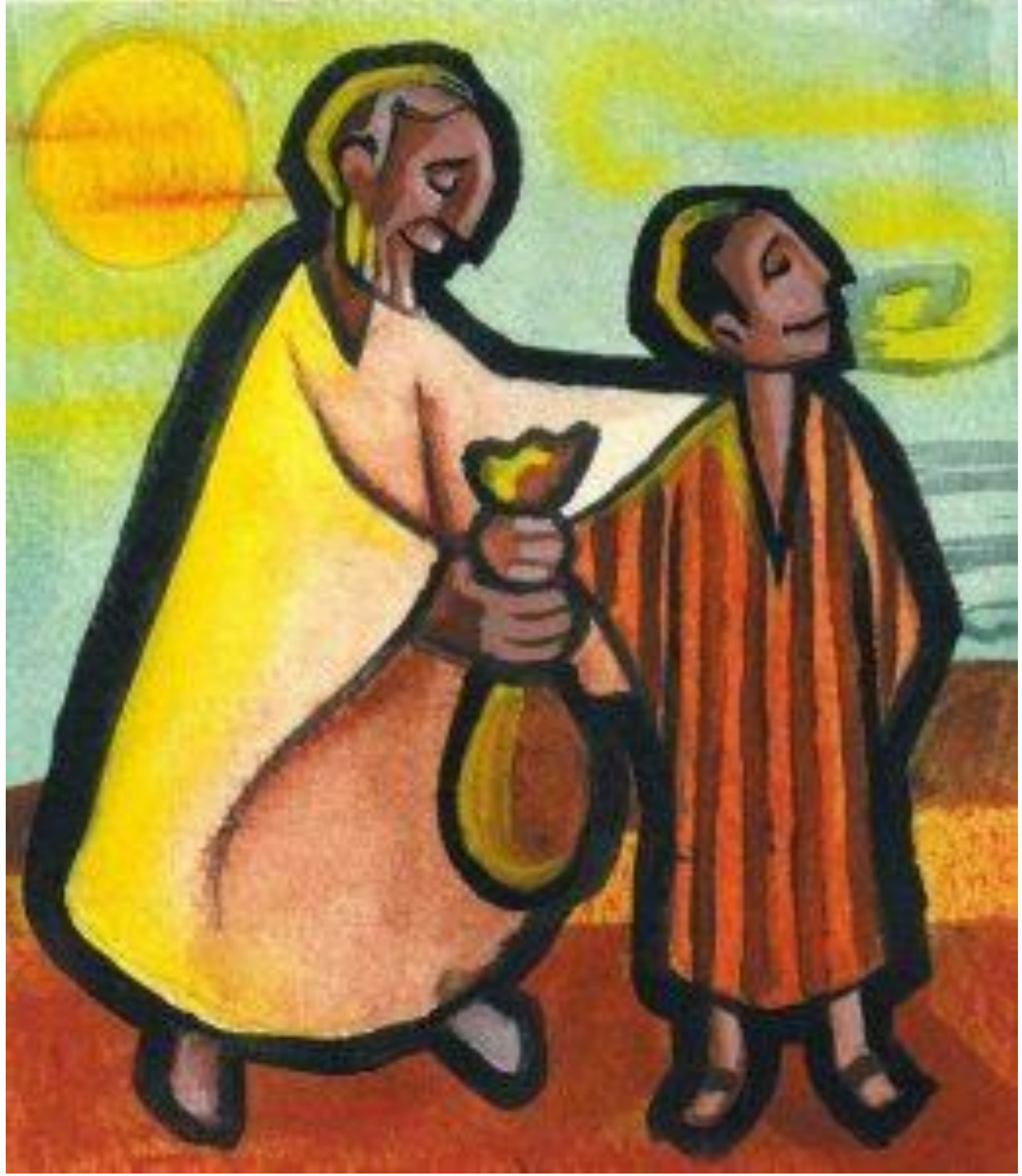

- *Pero llega ese hijo tuyo, que se ha gastado tus bienes con prostitutas, y le matas el ternero gordo'*

- **Pero el padre le respondió:**

- *'Hijo, tú estás siempre conmigo, y todo lo mío es tuyo*

- *Pero tenemos que alegrarnos y hacer fiesta*

- *Porque este hermano tuyo estaba muerto y ha vuelto a la vida*

- *Estaba perdido y ha sido encontrado*

- **(Lc 15,25-32)**

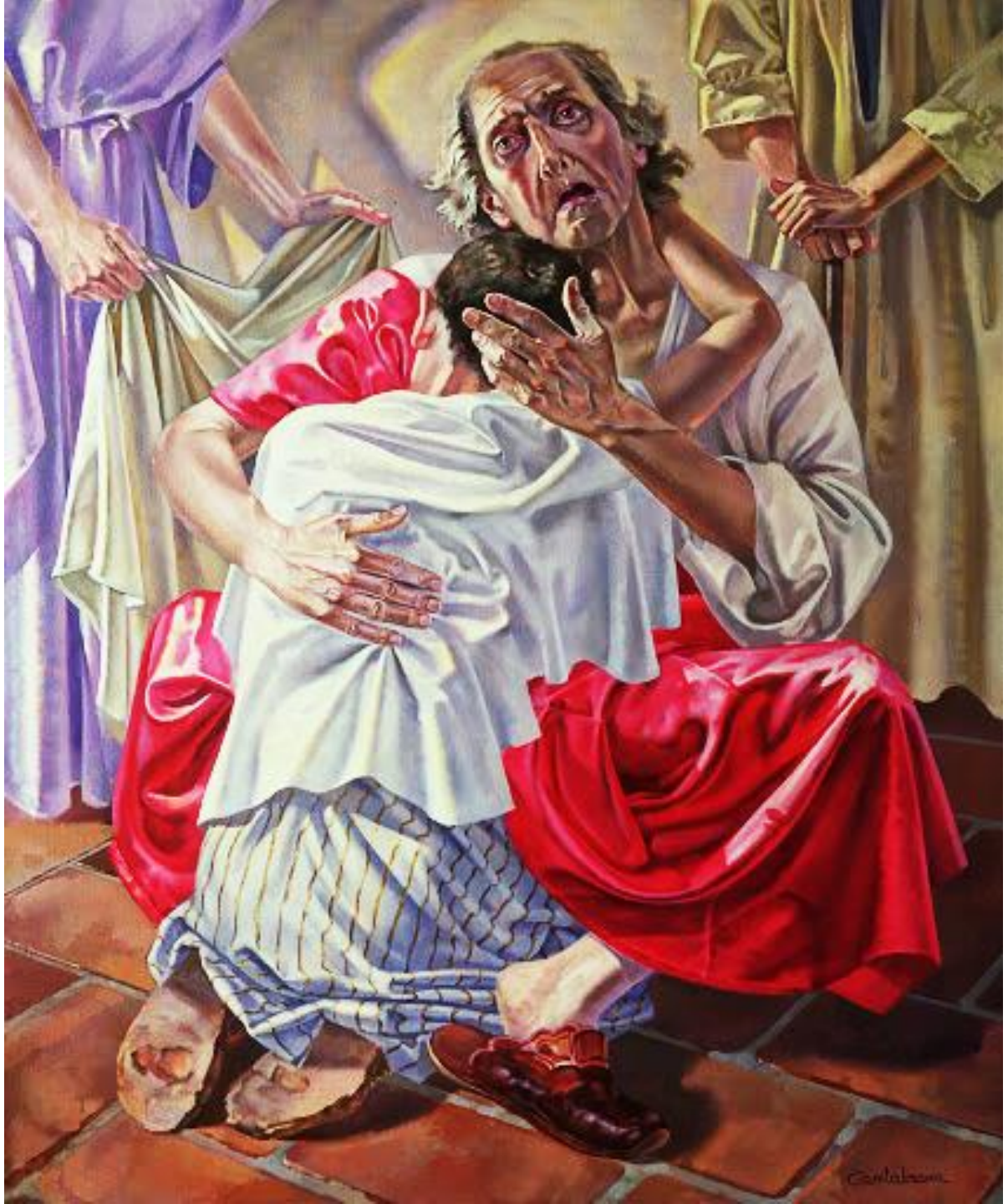

- ¿Qué te llama la atención de la actitud del hijo mayor?
- ¿Te reconoces en él?
- ¿Qué te llama la atención de las palabras del Padre?
- ¿Has imaginado al Padre decirte: entra, alégrate … perdona, es tu hermano que vuelve?

- Ponernos el traje del hijo mayor

- Regresa del campo y se encuentra con el alboroto de fiesta en honor del hermano recobrado por el Padre

- Se llena de ira porque el disoluto está siendo festejado

- Se niega a entrar en casa, ya no quiere vivir en comunión con Dios

- El Padre le suplica que entre a la casa a celebrar con él
- Es la eterna historia narrada en la Biblia entre:
- el Amante (Dios) que suplica
- y el amado (el hombre) que se resiste (Cfr Ap 3,20)

- A tal grado llega el disgusto del hijo mayor que acaba negando su parentesco con el hermano mejor: 'ese hijo tuyo'

- Ruptura de la fraternidad

- El otro aparece como enemigo y causa de sus desgracias

- El pecado entra en el hijo mayor bajo la forma de envidia

- *'Hace tanto tiempo que te sirvo, cumplo tus órdenes y nunca me has festejado'*

- Su comprensión acerca de Dios y del hermano se ha distorsionado

- El hijo mayor ve al Padre como alguien injusto
- Al hermano como extraño y enemigo
- Él se ve merecedor de recompensa por su trabajo
- Puso expectativas falsas sobre sí, sobe Dios y sobre su hermano

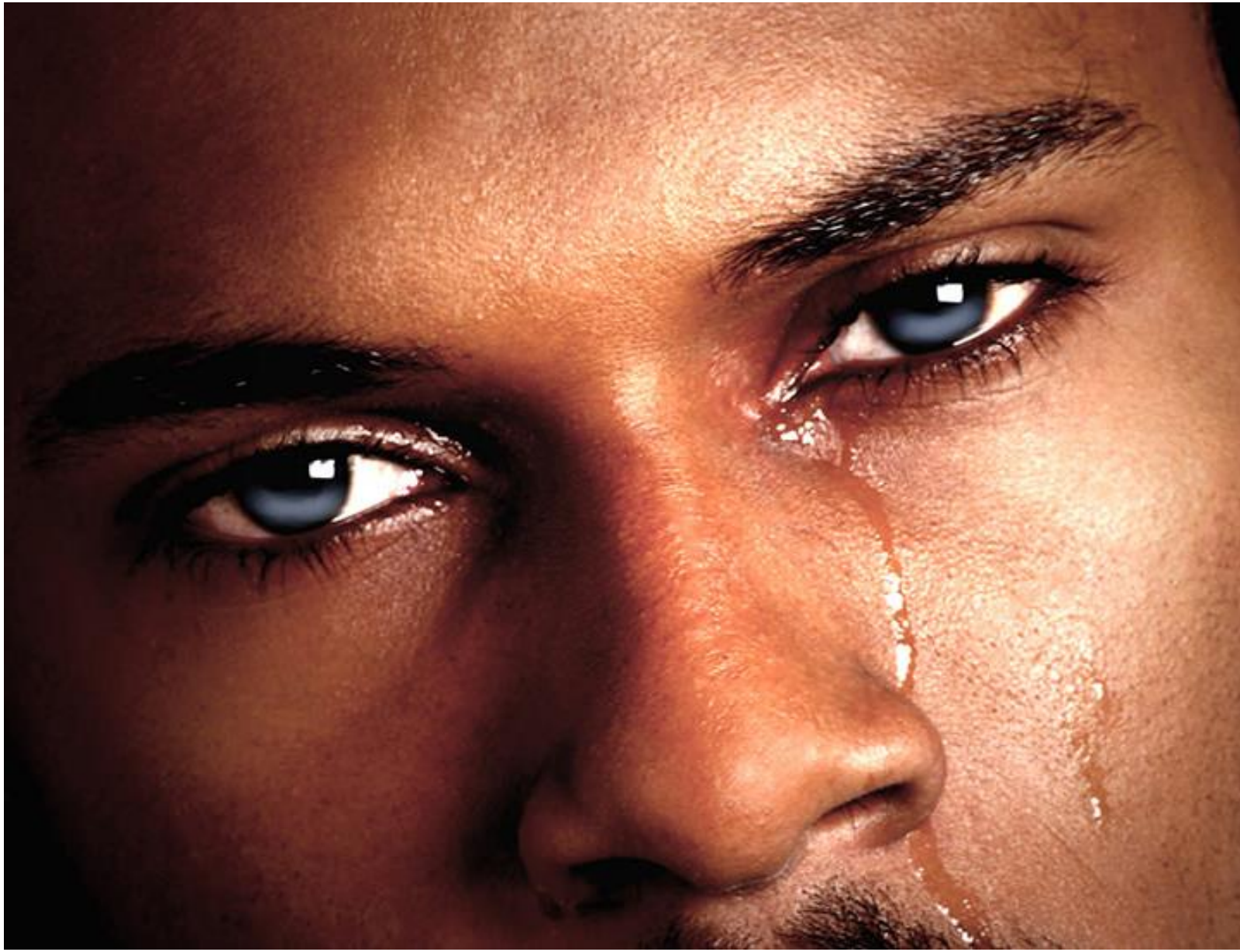

ACTUALIZAR

- A veces el rencor por la ofensa se debe a que sucedió lo que no se esperaba
- Nadie tiene obligación de satisfacer nuestras expectativas
- El Señor nos pide aceptar a todos como son, amarles y respetarles en su radical diferencia

- Hay que valorar la diversidad de pensamientos, creencias, raza, sexo, orientación política

- Es bendición que enriquece y permite descubrir dimensiones de la realidad que se escapan

- Así, no surgiría el rencor y es más sencillo poder perdonar

- En ocasiones la ofensa es real
- Quizás hasta nos han lastimado con crueldad, alevosía y ventaja
- Aún así, el perdón para el cristiano es exigencia, imperativo de Jesús
- El perdón libera al ofendido y también al ofensor

- El perdón es un baño de gracia cuyo ruto es la paz en el Espíritu

- El rencor es cárcel que oprime y esclaviza

- No es posible salir de ella sin el perdón al que nos ha ofendido (Cfr Mt 5,25-26)

- sin importar si es culpable o no

- El rencor daña incluso a nivel físico y biológico

- Muchas enfermedades parecen tener un origen psicológico y espiritual

- ¿Cómo es posible que Jesús pida perdonar al que ha violado a la hija, asesinado al ser amado, robado el patrimonio familiar?

- Pareciera tarea titánica e inhumana
- Fuera de nuestras posibilidades
- La respuesta: el encuentro de amor íntimo con el Señor
- Para vivir las exigencias de Jesús es necesaria una relación de amor

En un abrir y cerrar de ojos todo podría cambiar... Así que perdona cuando te ofendan, y ama con todo tu corazón. *Tal vez no tengas nuevamente esa oportunidad.*

- Es necesaria la contemplación amorosa y escucha atenta y dócil de su Palabra

- Obedecer sus amorosas indicaciones

- Llevar vida de oración profunda gradual y de firme obediencia a su Palabra y asidua práctica sacramental

- Obediencia a su Palabra y asidua práctica sacramental

- Pilares que sostienen la vida espiritual cristiana

- Permiten afrontar el difícil pero necesario proceso de perdón

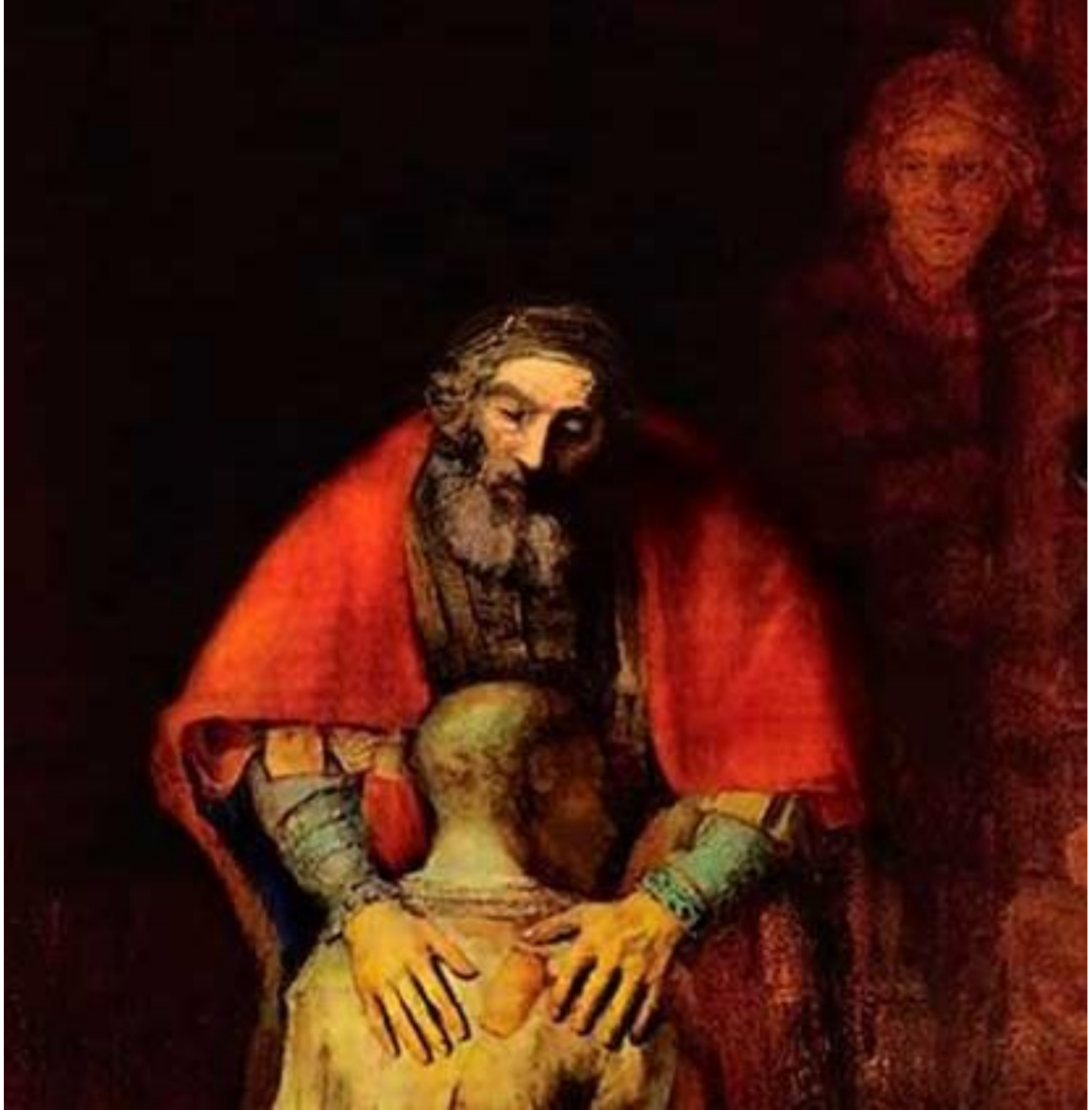

- Parábola indica el origen del rencor del hermano mayor:
- Distorsionada imagen de Dios
- Refleja ideas erróneas acerca de la justicia y relación con Dios
- Molestia por injusticia de recompensar con fiesta al que dilapidó la herencia en forma libertina

- Resentimiento por ser el hijo mayor modelo de virtud y obediencia y nunca se le ha hecho festejo

- Ve la relación con el Padre como acuerdo comercial; él trabaja y espera recompensa (festejo)

- Olvida que es siervo inútil (Cfr Lc 17,9-10)

- No ha caído en la cuenta que el esfuerzo humano no se corresponde con el amor desbordante y gratuito de Dios

- Dios nos ama no por merecerlo sino porque a Él le place

- Su naturaleza es puro amor (Cfr 1Jn 4,8)

- Falsas imágenes de Dios causan enfermedades espirituales

- Son impedimento para abrirse a la gracia del perdón

- Sentirse y saberse perdonado por gracia y misericordia gratuita, motiva a esfuerzo por perdonar a los que nos ofenden

- Comprender que los demás son tan débiles como nosotros

- Y necesitan el perdón gratuito y sin límite (Cfr Mt 18,21-22)

- Tomar en cuenta el ego personal
- Visión distorsionada de uno mismo
- Percepción desmedida de lo maravillosos y dignos que somos
- De lo mucho que merecemos de acuerdo a las propias expectativas

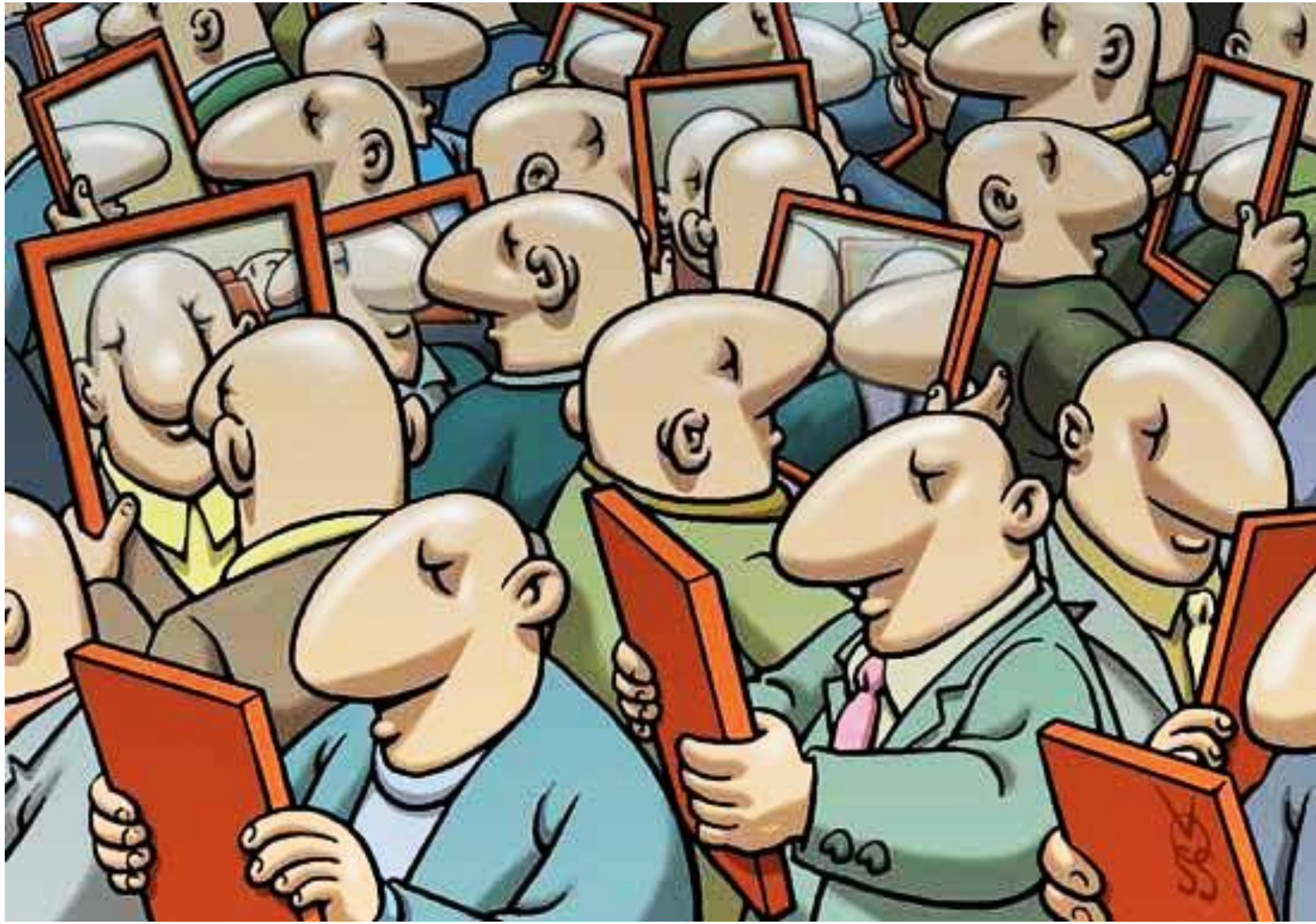

- Los demás no tienen la obligación de estar al pendiente de nuestra sensibilidad y satisfacer nuestros requerimientos
- No sentirnos ofendidos si los demás se comportan de manera distinta a lo que se esperaba
- La humildad es el remedio

- El ego es enemigo peligroso
- Ubicarnos en la realidad que somos pecadores, débiles, polvo como todos y necesitados de la gracia de Dios
- Sentirnos amados por el Amor
- Dignificados por Dios como todos (Cfr Gal 3, 28)

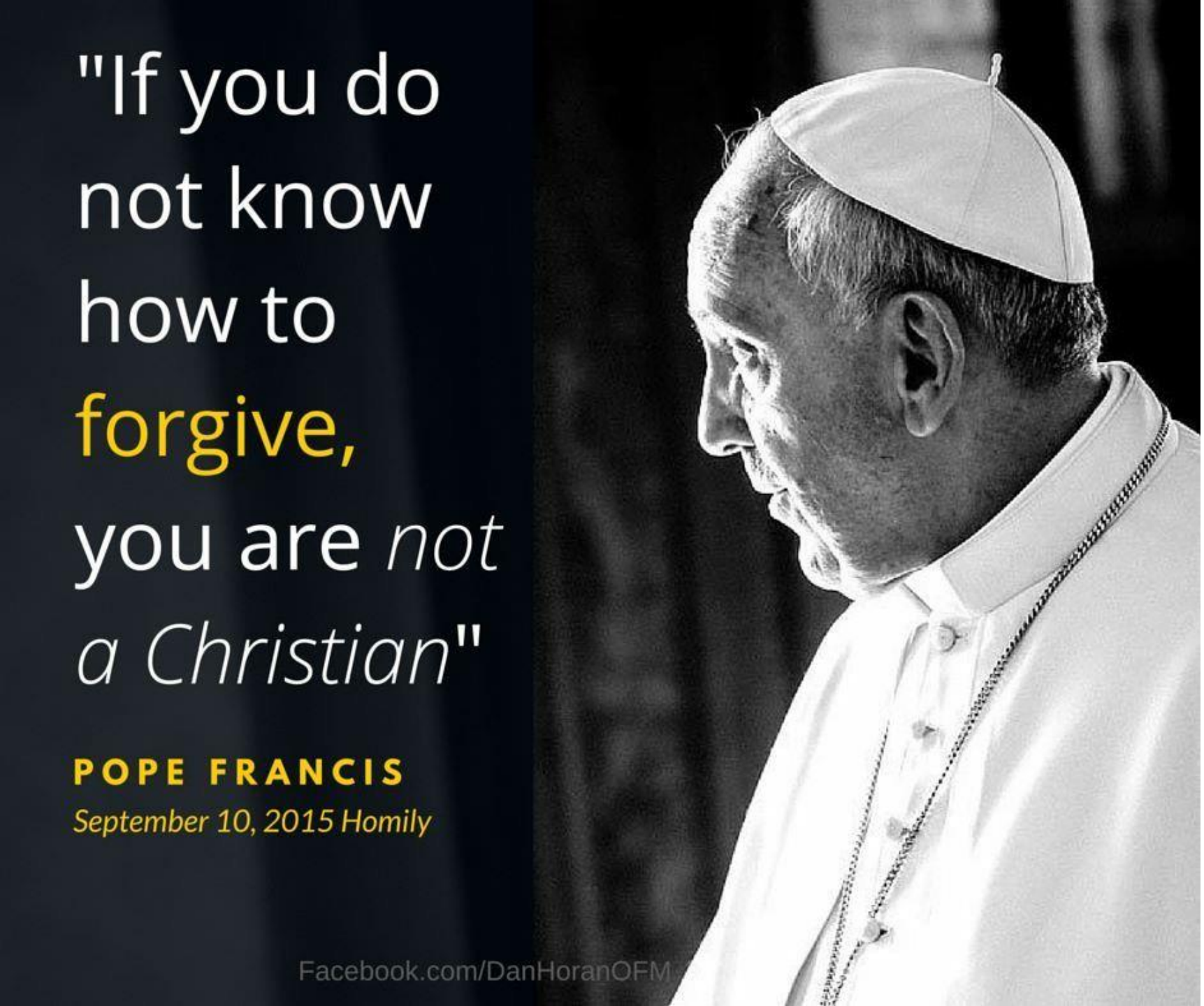

- *'Todo cristiano sabe que para él existe el perdón de los pecados*
- *Todos lo sabemos*
- *Dios lo perdona todo y perdona siempre …*
- *Los que han recibido tanto deben aprender a dar tanto*

- … No es coincidencia que el Evangelio de Mateo, inmediatamente después del texto del Padre Nuestro, enfatice en el perdón fraterno

- 'Si ustedes perdonan a los hombres sus ofensas, los perdonará también a ustedes su Padre celestial …

- … Pero si no perdonan a los hombres, tampoco su Padre perdonará sus ofensas' (Mt 6,14-15) …
- Jesús inserta el poder del perdón en las relaciones humanas
- En la vida no todo se resuelve con justicia
- No

- *Ahí debemos poner una barrera al mal*

- *Alguien debe amar más de lo necesario para comenzar una historia de gracia nuevamente*

- *El mal conoce sus venganzas*

- *Hay que interrumpirle para evitar riesgo que se propague y sofoque al mundo entero*

- *Desterrar la ley del Talión. Lo que me hiciste te lo devuelvo*
- *Jesús la sustituye con la ley del amor*
- *Lo que Dios me ha hecho te lo devuelvo*
- (Audiencica Gral, 24 abril 2019)

- ‘Forma parte de la vocación y la misión de la familia capacidad de perdonar y de perdonarse

- La práctica del perdón no solo salva las familias de la división sino que las hace capaces de ayudar a la sociedad a ser menos malvada y menos cruel

- '…Si, cada gesto de perdón repara la casa de las grietas y refuerza sus muros'

- (Audiencia General 4 noviembre 2015)

ACTIVIDAD
Escribir

- ¿Cómo te has sentido y qué has logrado al posponer el perdón?

- ¿Tu percepción de haber sido ofendido está condicionada por falsas expectativas de tu ego, sobre este familiar y fueron defraudadas?

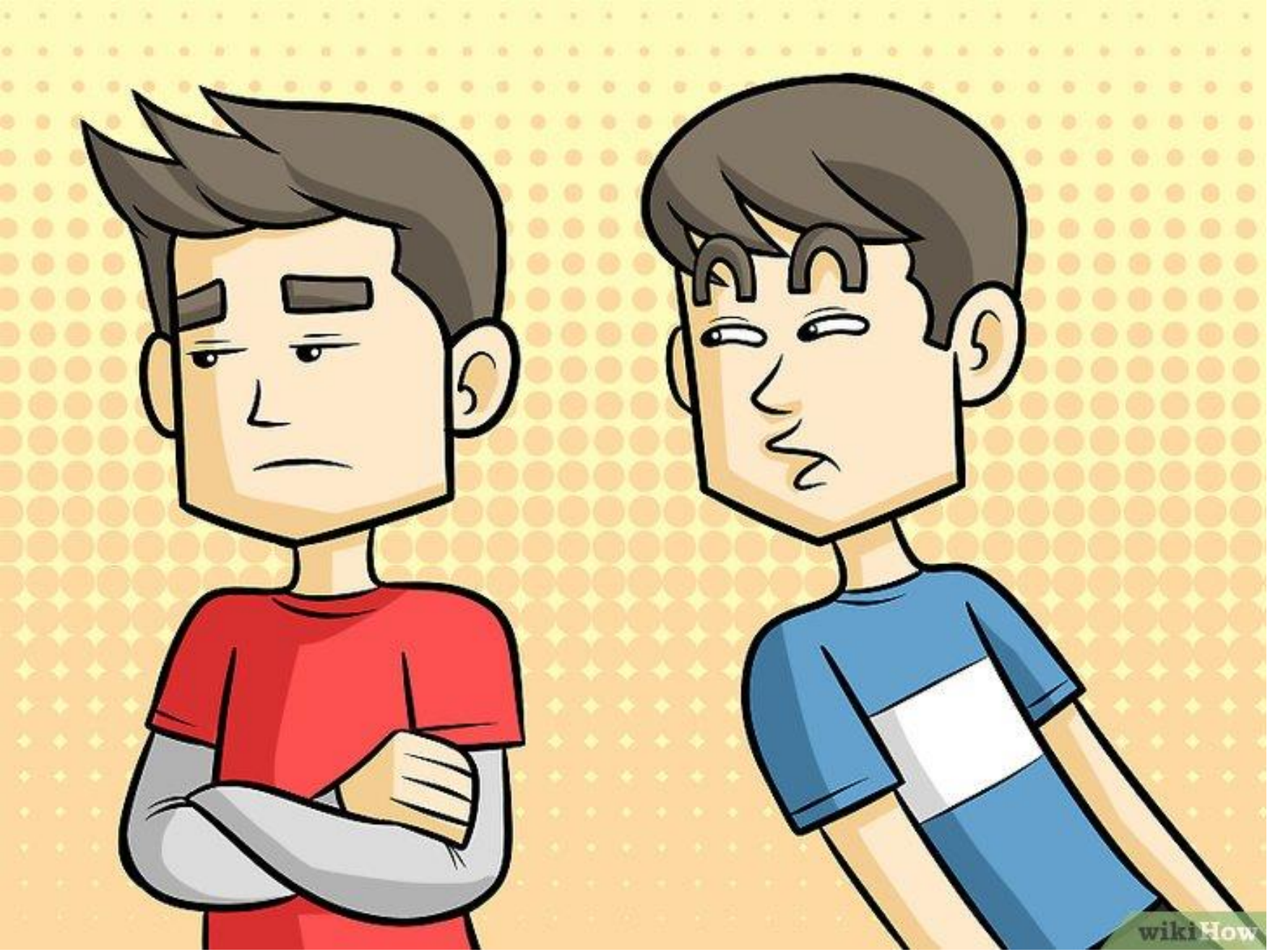

- ¿Por qué?
- ¿Cómo te sientes ante la posibilidad de perdonar?
- ¿Qué cambiaría en tu vida personal y familiar si tomarás la decisión de perdonar?

DINAMICA DEL PERDÓN

- Pedir a Dios nos ayude a perdonar
- Señor, ayúdame a perdonar -------
- ¿Qué puedo hacer para iniciar, de forma concreta, el proceso de perdón?

- Pedir perdón a esa persona
- Doblar hoja, colocarla dentro de la maceta
- Cubrir la hoja con poco de arroz, señar que quieres dejar atrás la ofensa

- Colocar encima una flor

- Símbolo de belleza y esperanza de nuevas relaciones

- En voz alta:

- *'En el nombre de Jesucristo, yo ---- perdono a ----, te perdono por toda ofensa, humillación, envidia, maldición y rechazo*

- ‘Te perdono por toda falta de amor, consideración y caridad (respirar profundamente y mencionar todo lo que tengas que sentir de la persona que se perdona)

- En el nombre de Jesús yo te perdono

- En el corazón de Jesús yo te perdono

- ‘En la misericordia de Jesús yo te perdono
- Te bendigo y desato todo lazo de rencor entre tu y yo
- Delante de Dios te declaro inocente y libre
- Ya no me debes nada

- *'Le pido a Jesús que te ame profundamente,*
- *te llene de paz*
- *y se manifieste en ti con abundancia de*
- *bienes espirituales y materiales*
- AMEN

- Como signo de voluntad de perdonar, rezar juntos el Padre Nuestro

- Abrazarnos

- Preguntar y compartir cómo se sintieron al enterrar las ofensas recibidas y sembrar la flor